第十四號

高校阿部野新聞

発行所
大阪市阿倍野区北畠
大阪府立阿部野高等学校
新聞部

発行兼編集者
一谷和雄

印刷所
大阪市福島区上福島
北二ノ五
三信印刷株式会社

茨木管理委員長立候補辞退、選擧熱低調

一候補者、十六日

後期自治會總選擧の公示は去る九月十一日行われたが、總選擧意識全然揚がらず、立候補届出締切時刻の同十五日午後三時になつても、一名の届出もなく一時は自治會開催?という悲惨なる空氣をもかもし出したが締切時刻を四時半まで延期してようやく六名の候補者の届出を見、關係者側をほつとさせたが、翌十六日になつて茨木選擧管理委員長が副會長立候補の意向を表明し、後任委員長には三ノ五管理委員上田久夫議員が拳げ承諾の形で就任する模様である。また同日午後になつて道満副會長候補が両親の協力の反對を理由に立候補取消しを申し入れたため西川會長候補も立候補の取消しを行つた。よつて候補者は別記の如く會長一名、副會長一名、書記二名、會計一名によりきよう十八日より選擧運動の火蓋が切られ二十日に投票、同日午前には当落が決定する予定であるが、書記以外は各候補一名のため信任投票が行われる。

立候補者氏名

會長　濱田博夫（三年）
副會長　茨木耕作（三年）
書記　河口好隆（二年）
　　山田明文（二年）
會計　石井正純（二年）

十六日三時半現在後續候補ある見込

選擧管理委員長を辞して、副會長に立候補した茨木現副會長は記者の質問に對して語るところによれば、立候補の理由はなく、届出のおくれたことに對しては先日より管理委員長の辞意を表していたが認められなかつたためであつて、ようやく事後承諾の形で上田議員と交替、出來そうなので立候補した。届出時刻の点は管理委員長の責任で延期したから責任を持つとのこと。また山田書記候補の届出は本人が同日欠席で本人並びに同候補学生會長も確認以前に届出された模様。

なお十六日（土）は休日ながら候補者の準備や、届出取消等にあわただしい空氣であつたが、新管理委員長内定の上田議員は出校していなかつた。

選管委消極的

後期自治會總選擧に關して、先に日程を発表したが去る九月八日の緊急議会において、各組議員一名よりなる選擧管理委員会が発足し同時に行われた管理委員長の選出は、議員の選擧熱の低調さから困難をきわめ、玉井、玉國君等推薦されたかいづれも辞退、議場は一時混沌状態に落ちいつた。然し茨木君が自選、挙態はようやく落ち着いた。次いで十一日選擧監理委員会を開催、選擧監理規定を発表した。

後期自治會選擧にあたりて前期自治會は今やまさに幕を閉じんとしのごとき観念をもち、学校と協力きである。執行委員会議会クラス八日の議会において茨木管理委員長を中心として選擧管理委員会の結成を見、後期自治會の生誕の息吹がひしひしと感じられるこの秋き新聞クラブの求めにより、選擧に望む態度を一言申し述べて見た。

後期總選擧に望む

竹内自治會顧問

先づそれが為には学校自治會の性格を規定し定義づけ、然る後これらを実際運営に堪え得る役員その人を選ぶことが必要である。私は学校自治會の性格を三点にまとめあげてみた。そのことに就むべきことである。その二は生徒の福祉を増進するための二に自治會のクラブ活動の意義内定の上申議員は出校していなかつた。

二年生優勝

第二回校内水上大會

九月十一日、年と共に本校水泳部校内水上競技大会が開催された。は彌栄の発展を遂げ、茲に第二回此の日、天は我々の意気を賞してか、又お誂え向きジア台風もどこ吹く風と云つた元気。今回は例年とは異なり学年對抗にて挙行された。採点得点六五点にて二年生に栄冠はうつた。

当日の一着記録は左の如し

一五〇米混泳　三年チーム　一分五九秒〇
二五米背泳　小西（一年）　一分五九秒〇
五〇米平泳　國本（二年）　一分二三秒〇
一〇〇米自由型　宇野（二年）　一分十三秒五
七五米参加継泳　一年チーム　一分一〇秒〇
五〇米自由型　田中（二年）　三四秒五
五〇米背泳　泉（二年）　三九秒八
一〇〇米平泳　國本（二年）　一分二三秒〇
二〇〇米継泳　二年チーム　二分三〇秒〇

合計得点　三年　六五点
二年　四〇点
一年　三八点

（総評）今年の水泳大会は、時間の極少にもかかわらず先ずは成功の裡に終つた。

欲を云えばもう少し参加者が多くありたい筆である。勿論組對抗でなくて学年大会であつたのではあるが、選手が居ないのでは、競技続行も不可能に近くなるであろう。

記録的にもやはり大分進歩していた様だ。一年生のふん斗を願う次第である。（國本記）

部告

当新聞部では先に九月一日附第十三号をタブロイド版で発行した所、諸兄姉の好評を得たので今後もタブロイド版で発行回数を多くし（毎月二回位に）諸兄姉の願望に答える事にした。そこで当部では此の度部内を刷新し、部員一同大いに張切つているから諸兄姉の御期待と並びに絶大なる御後援を乞う。尚次号発行は十月九日の予定である。

依然消極的運行

四月以來、期待された?発足した本年度前期自治會は九月八日の緊急議会をもつて終りとなつたが、この日の議会は半時間おくれてようやく開会。寥々の加減も手傳つてか議員諸兄姉は日頃の勇ましさはこの日全然頭角を現わさず七つ程のクラブから出た現金要請總計約三万円を無質問で消化。近來稀に見る覚醒さを見せて〝火の車会計〟をまでつかせたところで目前に迫り來る後期自治會の選擧水先案内人ともなるべき選擧管理委員長を辞退、副會長に立候補した茨木現副會長は記者の質問に對して語るところによれば、立候補の理由はなく、届出のおくれたことに對しては先日より管理委員長の辞意を表していたが責任で延期したから責任を持つとのこと。また山田書記候補の届出は本人が同日欠席で本人並びに同候補学生會長も確認以前に届出された模様。

なお十六日（土）は休日ながら候補者の準備や、届出取消等にあわただしい空氣であつたが、新管理委員長内定の上田議員は出校していなかつた。

生活指導部覺え書（三）

「民主々義」の再検討

民主主義は憲法、並に教育基本法を初め諸法規に採択せられ國家の指導原理として國民生活の末端に浸透滲透せしめるべきは言う迄もない所である。この民主主義が新憲法に謳われた直後、学校教育に於ても機会ある毎にとの思想に伴い勝ちの危険性について、謂わば自由と放縦、権利と義務、責任観念等について正当な理解が要請されたのは当然である。蓋し民主主義は一般大衆の知性や常性がある水準以上に達していることがその前提條件だからである。自我の確立しない主客未分の幼兒（生物学的自我）などについて民主主義はナンセンスである。幼兒に限らず、生活年令だけは大人になつていても精神年令の幼兒に等しき者、價値観念の未発達の者についても同断であること、多言を要しない。

学校教育の對象には右のような低脳兒は居らぬ筈であるが、言語の齟齬なる意味において瞬間又は一時的な現象として右に類したような放心状態、錯覚状態、動物的当我に支配された状態が皆々の日常生活に絶無とは云えないだろう。過日の災害の直後、物價の無法な騰貴や諸犯罪の激増など学生社会ではないにせよ、この間の消息を物語るものであろう。皆々はかかる盲点に陥らぬよう十分注意すると共に民主主義理念の完全遂行はさは言語に盡きる。▲假題考査の成績は総て不良に近く、風紀に於いてもまた然り。▲先日松田会長が事務室より呼び出しを喰つた。用件は学校事務にはあらず。▲生徒の栄行問題特に事務室へ出入する生徒の態度である。▲室内に於いては帽子を取るように、また事務官に對する礼儀をも怠らないよう生徒に注意せよとのこと。▲事務官にまで生徒の風紀問題が目につくようになつて來た。▲あちらの教育使節團の來校可能性大——直ちに大清除をすべしと大あわて?▲大清除最中にアイスキャンデーを喰つて、教官にタコをつられた連中の中に三年の執行委員が二名仲よく顔を並べていたとは。▲あわれむべし悲しむべし、今度こそは役員に期待する。▲消極的で利己的なる無取道精神は斷じて立派ればよい。

新任教官

社会科担当
稲谷先生

本校社会科では此の度鳳高校より稲谷喜夫先生を不足していた人文地理の先生として招いた。先生が本校に來られての感想は、また日も浅いので何とも云えないとのこと、趣味として先生は專門学校当時に写眞をあつておられた事があり、その他何でも一通りはやられたそうである。現在先生は世界史を担当しておられ、專門の人文地理は來年から持たれるらしい。

稲谷先生学歴
昭和十年三月　天王寺師範卒
昭和十三年一月　地理科検定合格
昭和十六年三月　日大大阪鳳門部法科卒
昭和十九年六月　大阪府立航空工業学校教諭
昭和二十一年一月　大阪府立大津高等女学校教諭
昭和二十三年四月　大阪府立鳳高等学校教諭

隨筆

かみきり虫

古田嘉雄

「いちようの木の根もとにはつていた」とかみきり虫を捕えてきて母親にねだつて長い糸で縛りつけてもらつた五つになる弟は、その端をもつて、ブンブンふりまわしながらうれしそうだ。時々石ころまじりの山道をはわせて、虫の採りあてた石を避けて歩き或は大きい石にはい上りするのを見ていたり、草の上におろしてみたりして緩慢なようでいてわりにすばやいこの虫のようすをたのしんでいる。つれだつて散歩に出た父親はみち足りた思いでこの虫にすつかり熱中している弟をながめている。

初秋の空は高くさえかえり海の對岸のなだらかな山々の姿が水平線上にはつきり浮び上つている。鳥が時々空を切つて飛ぶ。芙蓉のややしぼんだ白い花がさびしげだ。十才前後の女の子が三人ばかり遊つてくる。虫に興味を覚えているらしいようすを感じとると、つとめてそ知らぬ顔をして、けれどもややはらしげな弟は「あげてしまい なさい」に返事もしない。そのくせ時にはかわいそうになることもあるらしく、逃がせてやろうかなどといつたりしていたのだが。

流れている水は少ないが清洌で急な谷川にちよつと立派な橋がかかつていた。その欄干に虫をはわせていた弟が、また逃がせてやろかな、と言いだす。結局はやはり放さないものと思いながら、父親は川岸の草むらに放してやりなさいという。しばらくためらつて思い切つて下へ投げた。

虫はあいにく流れの只中へ落ちていつた。そのあとを見やつていた弟は、一瞬しまつたという眼であつたが、ふりむいて「かわいそうだつたね」虫が橋の下に流れとむと、いそいで川下の側にかけより、やがて流れ出た虫の行方をしつと見つめている。流れの泡立つところで姿が見えなくなると、少し悲しげな顔でひき かえしてくる。も少し向うへ投げてやればよかつたね、などとひきたてられながらその場を離れる。

家の方へ、他の道をとりながらゆくゆく、やはり気になるか時々ふりかえつてみるようであつたのが、やがて飛んでいるトンボや飛蝗の始終一番先を飛ぶのに気を奪われて、あの虫のことは忘れてしまうらしい。ところが暫らくしてふともう一度「かわいそうだつたね」とつぶやいたのである。確かにそう聞えたのだがもう一度問いかえされると、てれたような顔でなんでもないという。幼いながらも、あまりこだわりすぎ、気の弱い、と思われることを恥じてのことらしい。それからやしばらくは黙つて歩いていたが、又他のことに気はまぎらされていくようすであつた。

日頃子供をぢかに見ていると時々思いもかけなかつた人間の生態の、成人の場合巧妙に隠蔽されているものが素朴な姿であらわされるのに接して驚くことがあるものだが、こんな幼い子供にすら、かわいそうだという本音をかくして、強さを、それが表面だけのもので根をもたないものでも誇示したい、弱く思われたくないという男のいは本能的といつてよいような性格のきざしが認められる。孟子は人間の性は善なるものとして、諸々の徳のいとぐちは生得のものであることを説いているが、その第一に羞惡せられる仁についての、「側隠の心は仁の端なり」ということばは、最も人の耳に親しまれてきたものである。或る種の価気のために、この本來の側隠の心が、すなおに表にあらわされようとしないこと、それが人間社会の様々な暴力的な——それは必ずしも形にあらわれるもののみに限らない——不幸の根源であり、その崩壊がこんな幼い子供にすらみられることに深い悲しみを覚える

（筆者は本校教官）

說論

會長座談會の成果

今回の市内府立高校会長座談会は本校にはかつて試みたことのない對外的な且つ大々的な試みであつた。

過去に於ける自治会役員が對外的な他校と会合を持ち、話合いをするということはほとんど絶無に近い状態であつた。唯一昨年の後期に硬東工業の役員諸君が本校自治会を見学に來た際の懇談位が擧げられ得る程度であり、一般生徒は全然そのようなことに就いては知らされもしなかつたし、他校の自治活動に對しても凡そ無関心であつた。然るに去る六月施行した世論調査の新聞に對する希望の数多くは「他校の現状についてプログラムを増せ」という聲であつた加えて今や各校自治会の気運は今や俄然活発性を増し第十三号の既報の如き問題等を生み、発足三年目にして共に船頭多くして船山に登るが如き例も少くない今日、他校間の現況を知り合うと共に相互の親睦を深め、真の健全なる自治会発達を目指して市内府立高校自治会長座談会を本校新聞部が率先して計画し実施したことは、時に自校の内容を赤裸々に発表し得ないという結論であつたが、現在本校には同種問題は起つていなかつたけれども今後の選擧に於ける無理矢理立候補等大いに考慮されるべき問題ではなかろうか。

風紀に関する下駄ばき禁止問題については、参加六校共に現在無しかつたことは、参加六校共に現在無しかつたことは、参加六校共に現在無しかつたことは

健全自治會を！
庄野府教育委員出席

新聞部では先に本紙第十三号紙上において各校自治会の現況について報道したが、更になお一層詳細な問題を知ると共に各校相互の親睦を計り高校自治会の健全なる発達の先駆として、市内府立高校自治会々長座談会を計画、直ちに去る九月二日（土）午後一時半より各校会長出席のもとに約三時間に亘って第一回座談会を開催した。

特に同会には、同会の意義を一層深めるため大阪府教育委員の庄野貞一氏の御出席を願った。また学期初めのことにて出席校は阿部野、住吉、今宮、勝山、住吉、西野田の六校であったが、本校関係教育陣も出席され終始真剣なる話題に耳を傾けられていた。

第一回座談会の出席校はわずか六校ではあったが、同会の意義と各校相互連絡の重要性を痛感、今後も同会を定期的に開催して行こうとする意向が濃厚であった。

各校會長はかく語る
自治會會長座談會　第一回主催　阿部野高等學校新聞部

リーダーの難しさ
會員の協力

司会　只今から市内府立高校自治会々長座談会を開催致します。皆様お忙しい所を本会にわざわざお集り願いまして有難う御座います。始めに御紹介しておきますがそちらにお見えになって居られますのが府教育委員の希塚山学院長の庄野貞一先生です先生にはお忙しい所わざわざお出で下さったので皆さん真の自治会のあり方について御指導を受け色々と各校間の懸隔を計りたいと思います。では最初に本校の志賀校長先生に御挨拶願います。

志賀校長　私は阿部野高校々長の志賀平であります。今回市内の自治会の会長さんをお招きして会を開く事になりました。阿部野は発足にあたり旧校舎を新制中学に借し、現在住吉と同居して居ります。そして二年、三年が本校舎に、一年生が旧校舎にという複雑況なのですが、今日は立派な傳統をお持ちの学校と討論して見たいと思います。幸い今日は庄野先生が来られて居ますし、府教育委員の方々も来られて居ますので、色々と御指導を受けられる事と思います。

司会　他の学校はどうでしょうか（庄野氏退場）

司会　どうでしょう、続いて……

勝山　生徒のその後の反響は。

生徒　ない様です。その人個人の意志があれば、組織的に立しない事はないと思います。前年度の三学期の会長さんに聞きましたが、箱周個人の意志によるようです。

司会　個人の意志が問題となっているのは。

勝山　松田会長も云われた事だが生徒の協力が大切です。

司会　自治会に對する会員の協力という事ですか、その事は各学校においてはどうでしょうか、その例として風紀の問題も関連して来ると思います。下駄バキの事について、その時の現状なり、批判なりを語って下さい。

西野田　始めは学校側から云われた事には、服従していましたが生徒も進歩的になったので、雨の時の下駄バキの事を自治会で審議した由を申し出たのですが学校側から一蹴されました。

今宮　私の学校も西野田とよく似ていて、その事について一蹴されてしまい、学校側は取るに足らない事だとして、その審議については許さなかった。

勝山　うちの学校は古いので、学校側から下駄バキを禁止されても納得している。

司会　どうでしょうか、家庭と自治会の板ばさみになる例が、種々あると思いますが。

阿部野　他校の新聞で知ったのですが、立候補者は、立候補する時に、後の事を考えて明確にしておかなかった所が、その人のアイマイな所です。勿論私は、雨立すると思ったから、立候補したのです。だが勉強の方は、成績が少し落ちましたが、その気力としては少しも落ちていません。だから勉強しようとする気力があれば雨立するものだと思います。

下駄履禁止　全般的
生活部に絶對權限（住吉）

司会　他の学校はどうでしょうか

勝山　松田会長も云われた事だが生徒の協力が大切です。

司会　個人の意志が問題となっているのは。

生高　ない様です。その人個人の意志があれば、組織的に立しない事はないと思います。前年度の三学期の会長さんに聞きましたが、箱周個人の意志によるようです。

司会　どうでしょう、続いて……

勝山　生高のその後の反響は。

司会　自治会の板ばさみになる例が、種々あると思いますが。

阿部野　他校の新聞で知ったのですが、立候補者は、立候補する時に、後の事を考えて明確にしておかなかった所が、その人のアイマイな所です。勿論私は、雨立すると思ったから、立候補したのです。だが勉強の方は、成績が少し落ちましたが、その気力としては少しも落ちていません。だから勉強しようとする気力があれば雨立するものだと思います。

司会　他の学校はどうでしょうか（庄野氏退場）

司会　どうでしょう、続いて……

勝山　生高のその後の反響は。

生高　ない様です。その人個人の意志があれば、組織的に立しない事はないと思います。前年度の三学期の会長さんに聞きましたが、箱周個人の意志によるようです。

司会　個人の意志が問題となっているのは。

勝山　松田会長も云われた事だが生徒の協力が大切です。

司会　自治会に對する会員の協力という事ですか、その事は各学校においてはどうでしょうか、その例として風紀の問題も関連して来ると思います。下駄バキの事について、その時の現状なり、批判なりを語って下さい。

西野田　始めは学校側から云われた事には、服従していましたが生徒も進歩的になったので、雨の時の下駄バキの事を自治会で審議した由を申し出たのですが学校側から一蹴されました。

今宮　私の学校も西野田とよく似ていて、その事について一蹴されてしまい、学校側は取るに足らない事だとして、その審議については許さなかった。

勝山　うちの学校は古いので、学校側から下駄バキを禁止されても納得している。

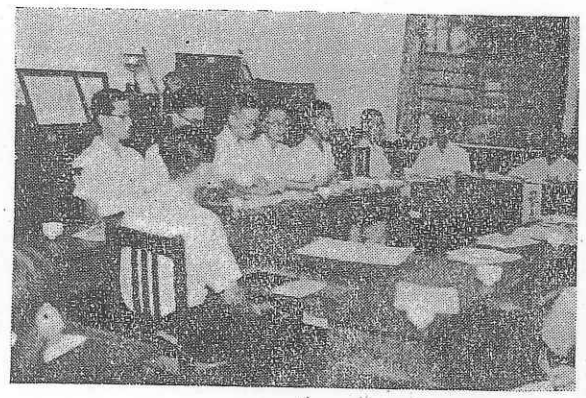

写真説明　右より　庄野府教育委員、志賀本校校長、西野田会長住吉会長、山村教官、北野教官、竹内教官、政本教官

禁止には範囲があるので、勝山では上バキ以外は禁止となっています。下駄バキは校舎を愛する点から間違っていると思います。

今宮　もともと上バキはして居りません。校舎の作りが違うんですね。

住吉　住吉は清掃風紀に重点を置いています。生活委員会で決められ、その結果を最高役員が討議せずに発表するのです。下駄バキは禁止されていますが、雨降りはいてもよい。但し校内では禁止です。

司会　関聯の問題や取締り方法について。

住吉　風紀部が証拠物件をさがして生徒の前で発表したので反響があって効いた。学年氏名を書いて委員会より組主任へ、それから直接注意をしています。

写真説明　右より　勝山副会長、勝山会長、今宮副会長、生野副会長、阿部野会長

會長辞任（生野）
家庭と學校の板ばさみ

司会　色々為になるお話を伺いましてよかったと思います。では夫々自己紹介かたがた席順（五十音順）に自校の自治会の情況についてお話願います。

阿部野　自己紹介かたがた私の学校の現状等をお話し致します。私の学校は三年生が女子たつたので副会におとなしかった。一年生が分校にいる為、演説、投票、生徒集会の時等は一年生に來てもらうと言う悪條件にあります。

北野教官　勝山の戒勅規定は学校から決めてあるの。

勝山　はい、しかし二ケ月ほど問題になりました。

北野教官　みな内容を知ってるか

勝山　秘密に作られたが、赤系の職員よりもれました。

北野教官　最終決定権は校長にあるの。

勝山　会長が副会権限を持っているというのは、校長は細部に渡ってわかりませんから……たゞこの問題でも生野と一緒であるので取締りもうまくいかず、彼等同志でうまく協定している！（笑顔）

司会　生野と勝山は協定していられますか。

勝山　いてないです。

司会　色々為になるお話を伺いましてよかったと思います。では夫々自己紹介かたがた席順（五十音順）に自校の自治会の情況についてお話願います。

阿部野　自己紹介かたがた私の学校の現状等をお話し致します。私の学校は三年生が女子たつたので副会におとなしかった。一年生が分校にいる為、演説、投票、生徒集会の時等は一年生に來てもらうと言う悪條件にあります。

北野教官　勝山の戒勅規定は学校から決めてあるの。

勝山　はい、しかし二ケ月ほど問題になりました。

北野教官　みな内容を知ってるか

勝山　秘密に作られたが、赤系の職員よりもれました。

北野教官　最終決定権は校長にあるの。

勝山　会長が副会権限を持っているというのは、校長は細部に渡ってわかりませんから……たゞこの問題でも生野と一緒であるので取締りもうまくいかず、彼等同志でうまく協定している！（笑顔）

司会　生野と勝山は協定していられますか。

勝山　いてないです。

司会　只今から市内府立高校自治会々長座談会を開催致します。皆様お忙しい所を本会にわざわざお集り願いまして有難う御座います。始めに御紹介しておきますがそちらにお見えになって居られますのが府教育委員の希塚山学院長の庄野貞一先生です先生にはお忙しい所わざわざお出で下さったので皆さん真の自治会のあり方について御指導を受け色々と各校間の懸隔を計りたいと思います。では最初に本校の志賀校長先生に御挨拶願います。

志賀校長　私は阿部野高校々長の志賀平であります。今回市内の自治会の会長さんをお招きして会を開く事になりました。阿部野は発足にあたり旧校舎を新制中学に借し、現在住吉と同居して居ります。そして二年、三年が本校舎に、一年生が旧校舎にという複雑況なのですが、今日は立派な傳統をお持ちの学校と討論して見たいと思います。幸い今日は庄野先生が来られて居ますし、府教育委員の方々も来られて居ますので、色々と御指導を受けられる事と思います。

司会　他の学校はどうでしょうか（庄野氏退場）

司会　どうでしょう、続いて……

勝山　生高のその後の反響は。

生高　ない様です。その人個人の意志があれば、組織的に立しない事はないと思います。前年度の三学期の会長さんに聞きましたが、箱周個人の意志によるようです。

司会　個人の意志が問題となっているのは。

勝山　松田会長も云われた事だが生徒の協力が大切です。

司会　自治会に對する会員の協力という事ですか、その事は各学校においてはどうでしょうか、その例として風紀の問題も関連して来ると思います。下駄バキの事について、その時の現状なり、批判なりを語って下さい。

西野田　始めは学校側から云われた事には、服従していましたが生徒も進歩的になったので、雨の時の下駄バキの事を自治会で審議した由を申し出たのですが学校側から一蹴されました。

今宮　私の学校も西野田とよく似ていて、その事について一蹴されてしまい、学校側は取るに足らない事だとして、その審議については許さなかった。

勝山　うちの学校は古いので、学校側から下駄バキを禁止されても納得している。

写真説明　右より　庄野府教育委員、志賀本校校長、西野田会長住吉会長、山村教官、北野教官、竹内教官、政本教官

禁止には範囲があるので、勝山では上バキ以外は禁止となっています。下駄バキは校舎を愛する点から間違っていると思います。

今宮　もともと上バキはして居りません。校舎の作りが違うんですね。

住吉　住吉は清掃風紀に重点を置いています。生活委員会で決められ、その結果を最高役員が討議せずに発表するのです。下駄バキは禁止されていますが、雨降りはいてもよい。但し校内では禁止です。

司会　関聯の問題や取締り方法について。

住吉　風紀部が証拠物件をさがして生徒の前で発表したので反響があって効いた。学年氏名を書いて委員会より組主任へ、それから直接注意をしています。

写真説明　右より　勝山副会長、勝山会長、今宮副会長、生野副会長、阿部野会長

會長辞任（生野）
家庭と學校の板ばさみ